

GMINA GALEWICE
ul. Wieluńska 5
98-405 Galewice
REGON 250855073
NIP 9970132876

Galewice, dnia 2019-12-12

Nr 0003.2.81.2019

Pan
Jerzy Karsznia
Przewodniczący
Rady Gminy w Galewicach

*dotyczy: zapytania Radnej Pani Żanety Dulskiej zgłoszonego na XVII Sesji Rady Gminy w Galewicach w dniu 04 grudnia 2019 roku w sprawie:
- w jakich miejscowościach wykonano naprawę urządzeń placów zabaw?*

W odpowiedzi na zapytanie Radnej Pani Żanety Dulskiej informuję, że naprawy placów zabaw dokonano w miejscowościach: Węglewice, Kolonia Osiek, Kaski, Ostrówek, Galewice ul. Boczna, ul. Wieruszowska i ul. Szkolna zgodnie z zaleceniami zawartymi w protokołach z przeglądów placów zabaw z 2019 roku.

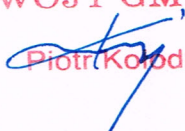
WÓJT GMINY

Piotr Kolodziej

Otrzymują:

1. Pani Żaneta Dulska Radna Rady Gminy w Galewicach.
2. a/a.

18.03.2019

13.03.19

PROTOKÓŁ

1. Strona 20.03.2019

Wpłynęło dnia 18.03.2019
Nr...

sporządzony w wyniku kontroli okresowej urządzeń placu zabaw

Uwagi:

- kontrolę należy wykonywać w porze wiosennej,
- GUNB zaleca, aby kontrole wykonywać corocznie.
- właściciel lub zarządca placu zabaw powinien wykonywać przeglądy (regularne, funkcjonalne, podstawowe).

Podstawa prawna

Art. 62 ust. 1 pkt 2 ustawy z dnia 7 lipca 1994 roku – Prawo budowlane (Dz. U. z 2016 roku poz. 290)

Data kontroli

15.03.2019

Data następnej kontroli

16.03.2020

Ogólna charakterystyka placu zabaw

Przedmiotowy obiekt znajduje się na terenie Szkoły Podstawowej w miejscowości Węglewice, na którym znajdują się elementy zabawowe oraz zestaw rekreacyjny przeznaczony do zabaw i wypoczynku dzieci. Zlokalizowany jest na dużej, ogrodzonej i płaskiej działce z terenami zielonymi. Jego położenie umożliwia dogodny dostęp użytkownikom oraz wymagane dla jego funkcji naturalne naświetlenie. Dojście do urządzeń placu zabaw z terenu szkolnego poprzez nawierzchnię trawiastą. Ogrodzenie placu zabaw stanowi płot z prefabrykowanych płyt betonowych z płytą cokołową.



fotografia placu zabaw

rozmiarów zużycia lub uszkodzenia elementów urządzeń placu zabaw (odrębnie do każdego urządzenia)

W trakcie dokonywanej kontroli stwierdzono widoczne znaczne uszkodzenia zestawu zabawowego z wieżą i zjeżdżalnią, który obecnie jest zabezpieczony taśmą ostrzegawczą przed użytkowaniem. Stwierdzono również zniszczone przez korozję biologiczną drewniane poręcze nad pomostem ruchomym oraz poręcze przy trapach wejściowych. Widoczne wyeksploatowane i uszkodzone drewniane belki urządzenia "Równoważni łamanej". Brak uchwytów przy siedzisku bujaka sprężynowego "Konik" i talerza napędowego karuzeli tarczowej oraz niestabilność siedziska bujaka sprężynowego "Żaba". Widoczne wystające z podłoża gruntowego krawędzie metalowej kraty przemysłowej oraz stopy betonowej w strefie zamocowania zjeżdżalni stanowiącej bezpośrednie zagrożenie potknięcia i upadku. Widoczne miejscowe rozwarstwienia drewnianych elementów konstrukcyjnych wykonanych z okrągłaków. Nie stwierdzono innych uszkodzeń lub nadmiernego zużycia na pozostałych urządzeniach placu zabaw.

.....

zakresu robót remontowych i kolejności ich wykonywania

- W trybie pilnym poprawić stan techniczny "Zestawu zabawowego z wieżą i zjeżdżalnią" - lub usunąć z terenu placu zabaw - do czasu wykonania naprawy zakazać użytkowania urządzenia". Zdjęcia nr: 1,2
 - Wymienić zniszczone przez korozję biologiczną drewniane poręcze pomostu ruchomego zdjęcie nr: 3 oraz poręcze przy trapach wejściowych. Zdjęcia nr: 4,5
 - Wymienić zniszczoną przez korozję biologiczną drewnianą poziomą belkę równoważni łamanej - do czasu wykonania naprawy zakazać użytkowania urządzenia". Zdjęcie nr: 6
 - Poprawić niezwłocznie stan techniczny siedziska podwójnej huśtawki wahadłowej - do czasu wykonania naprawy zakazać użytkowania urządzenia". Zdjęcie nr: 7
 - Usunąć z terenu placu zabaw metalową kratę przemysłową zalegającą w podłożu gruntowym przed wejściem na podest zestawu zabawowego, której zdeformowania i wystające krawędzie stwarzają obecnie możliwość potknięcia i upadku - rozważyć możliwość wykonania zabezpieczenia zamiennego. Zdjęcie nr: 8
 - Zaleca się wyposażyć siedziska na huśtawce wahadłowej podwójnej w odpowiednie zabezpieczenia zapieć na łańcuch. Zdjęcie nr: 9
 - Zamontować niezwłocznie brakujące uchwyty do trzymania się przy siedzisku bujaka sprężynowego "Konik". Zdjęcie nr: 10
 - Poprawić stabilność siedziska "bujaka sprężynowego "Żaba". Zdjęcie nr: 11,12
 - Zamontować brakujący talerz napędowy karuzeli tarczowej z siedziskami. Zdjęcie nr: 13; Załącznik nr: 1
 - Przeszlifować oraz zaokrąglić o minimalnym promieniu 3mm krawędzie osłon bocznych zjeżdżalni oraz krawędzie siedzisk karuzeli tarczowej wykonanych ze sklejki wodoodpornej oraz zabezpieczyć powłokami malarskimi. Zdjęcia nr: 14,15
 - Usunąć miejscowo wystające krawędzie stopy betonowej stanowiącej zamocowanie zjeżdżalni zestawu zabawowego. Zdjęcie nr: 16
 - Zaleca się wykonanie nawierzchni sypkiej o grubości min 30 cm pod urządzeniem podwójnej huśtawki wahadłowej - stwarzającej możliwość upadku z wysokości powyżej 1,0m. Załącznik nr: 2,3
 - Przeprowadzać bieżące czynności konserwacyjne oraz systematycznie oczyszczać powierzchnie placu zabaw z chwastów i opadłych liści.
-

2

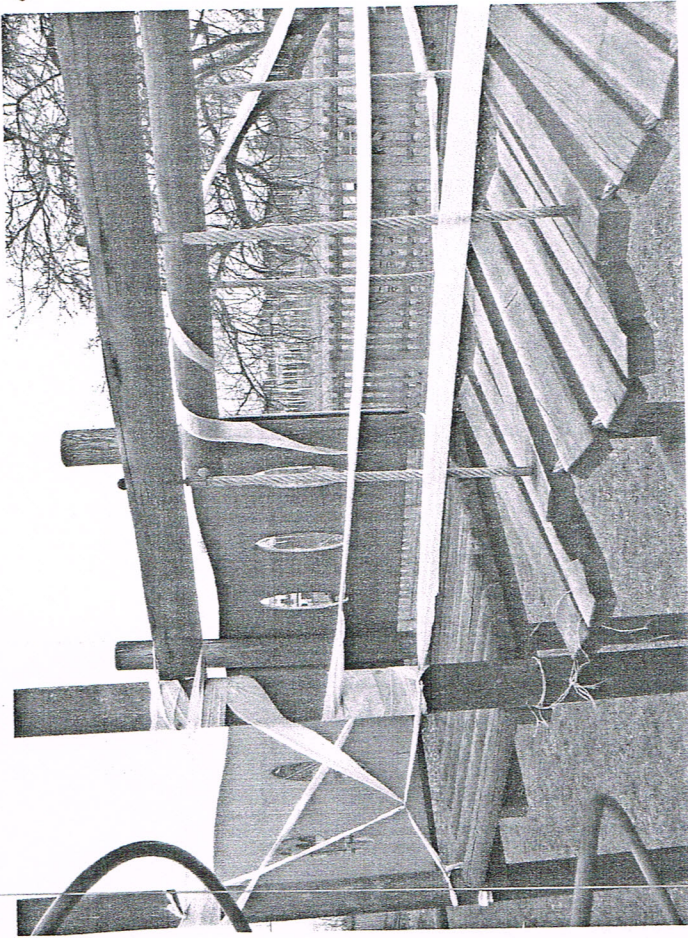

3

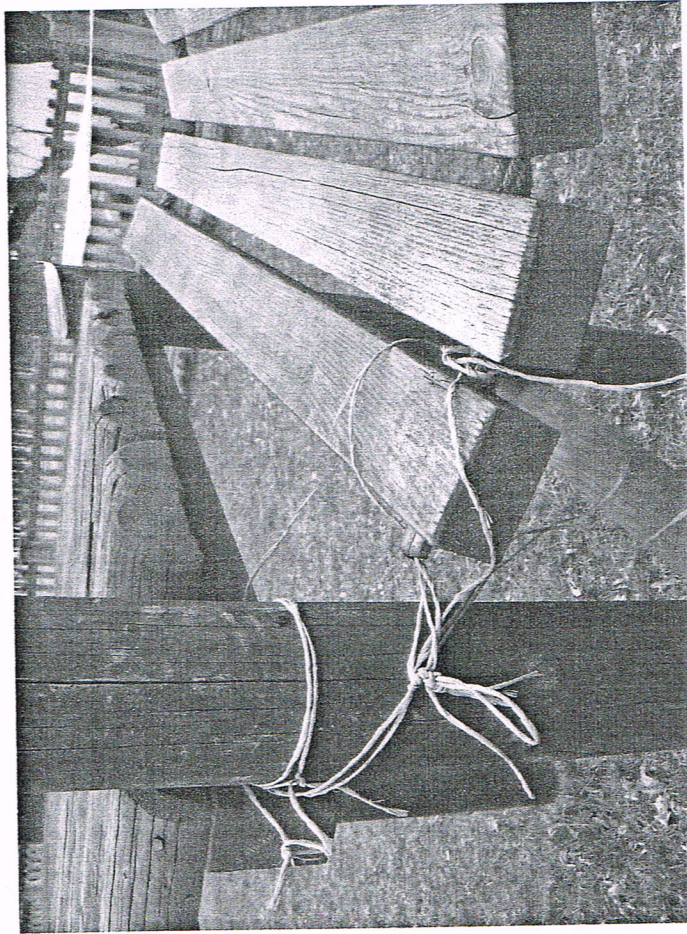
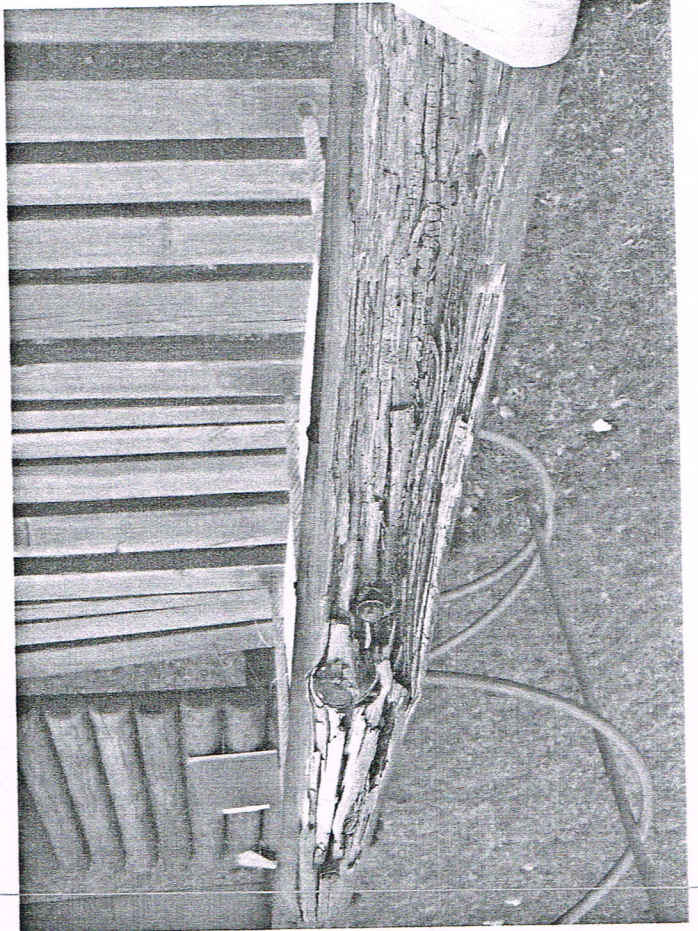

4

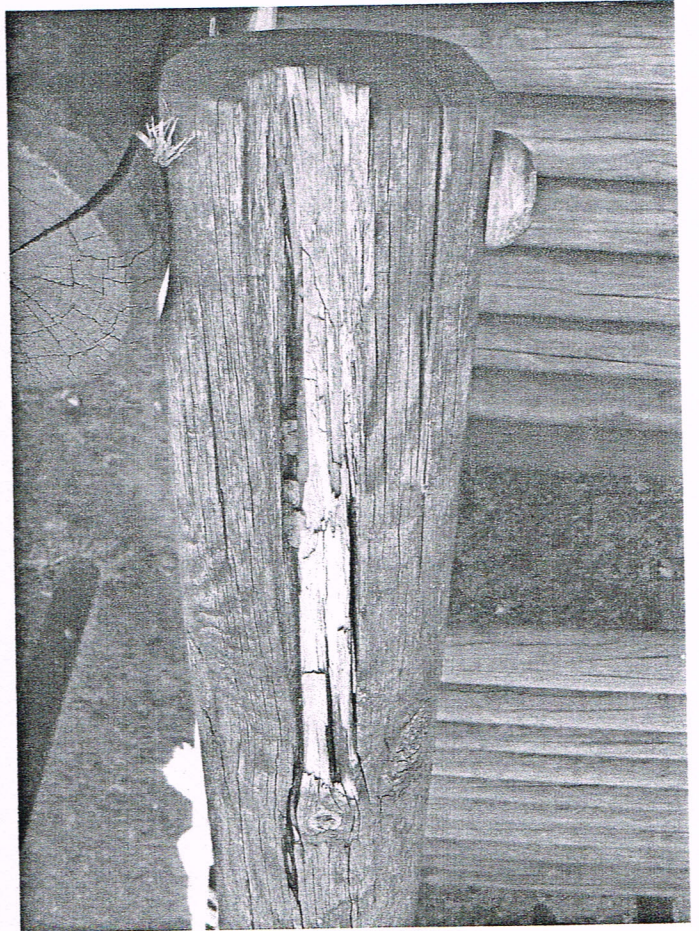

5

6

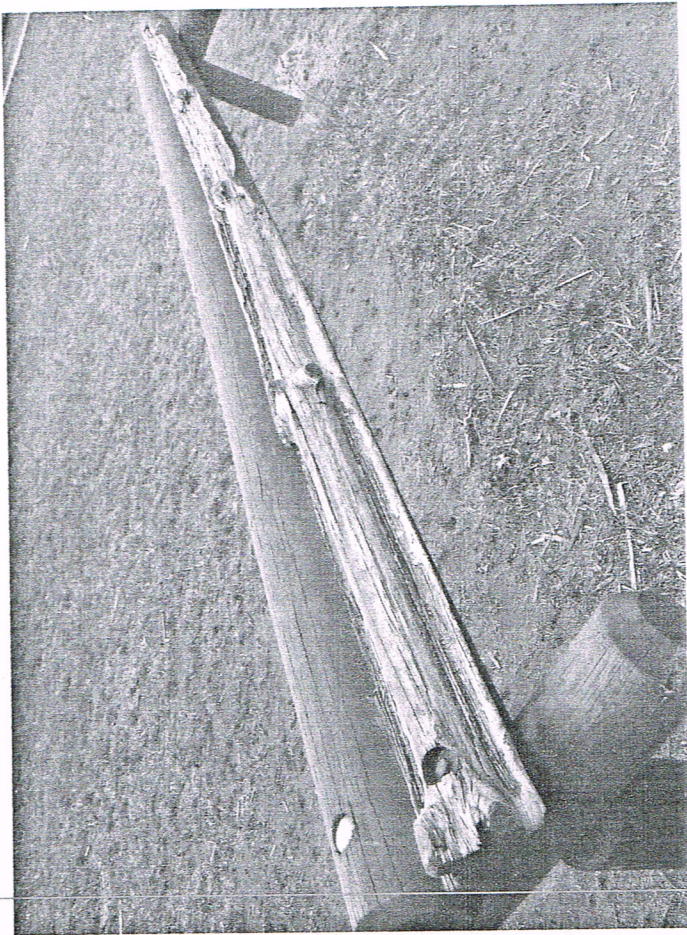

7

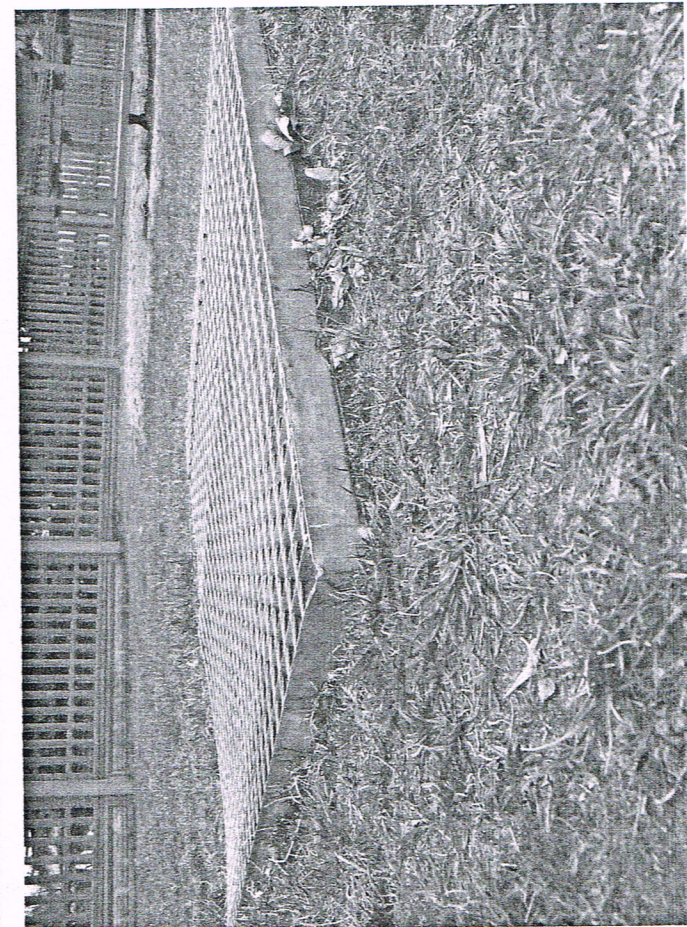
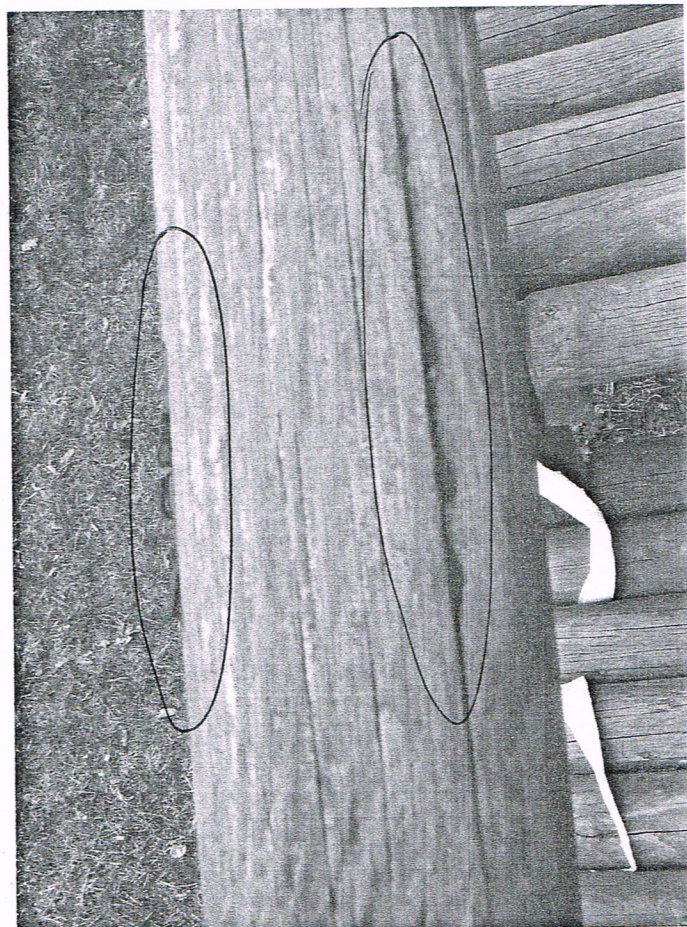
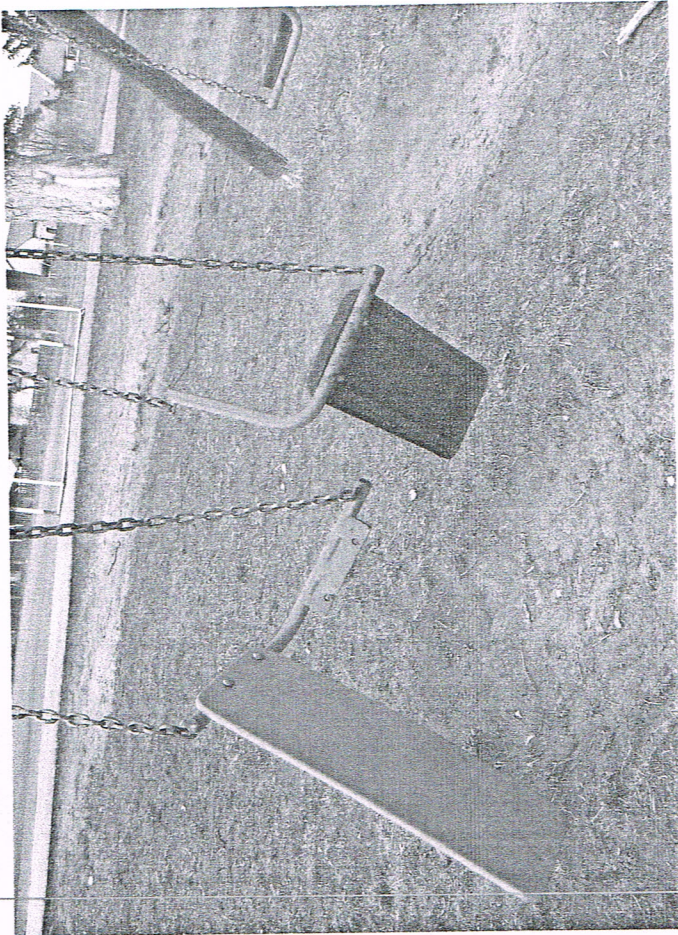

5

8

10

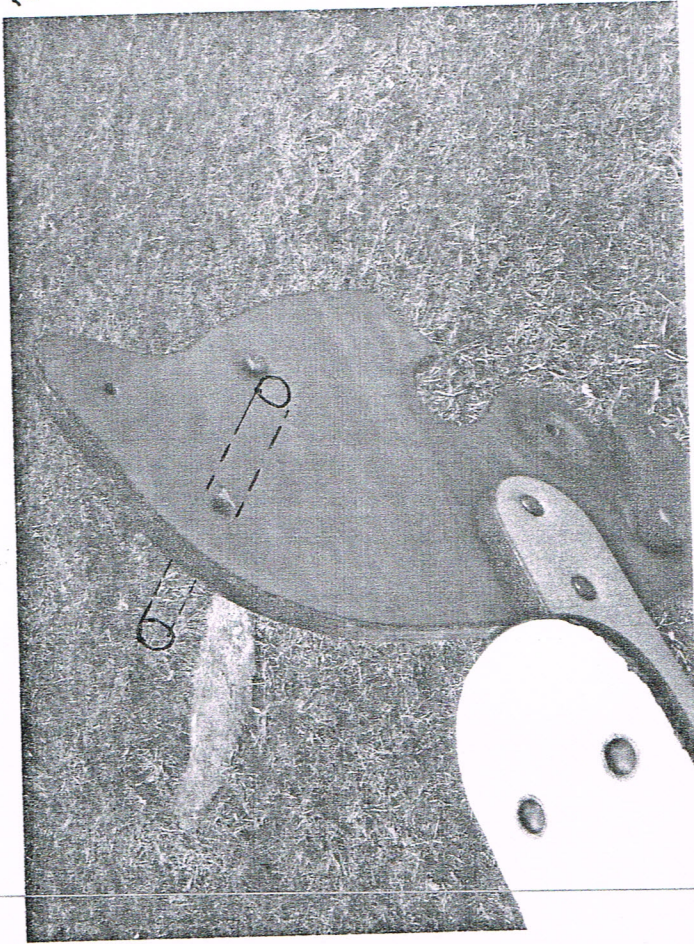

11

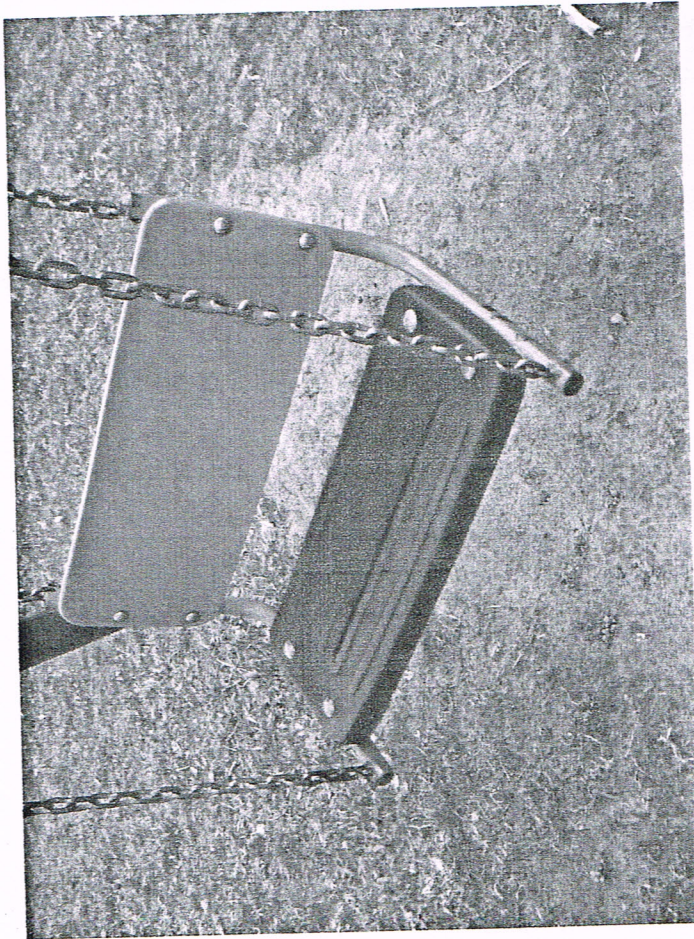
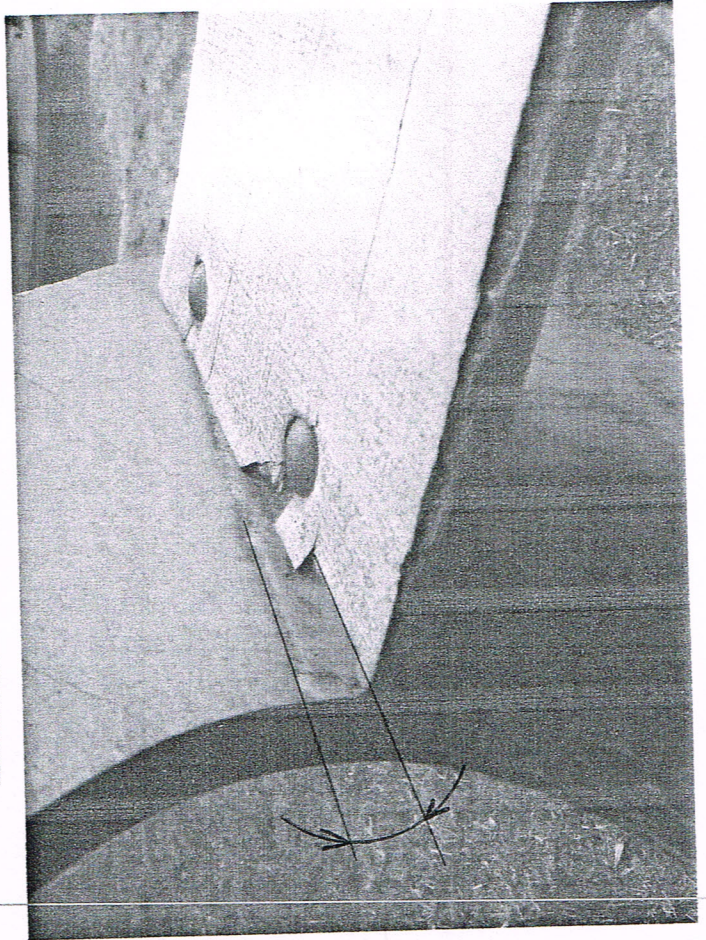

9

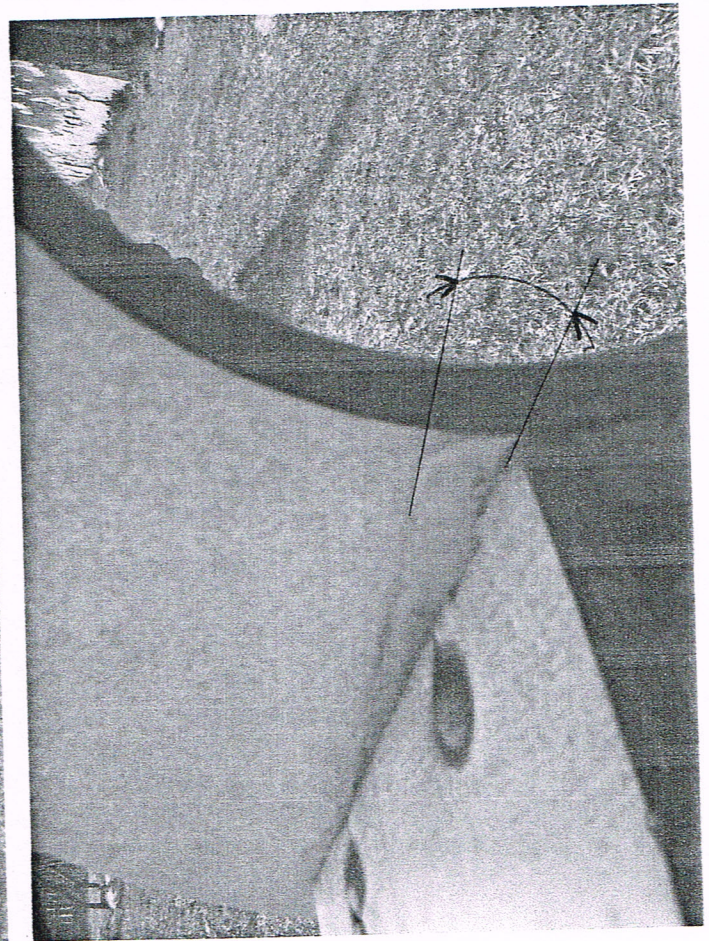

12

14

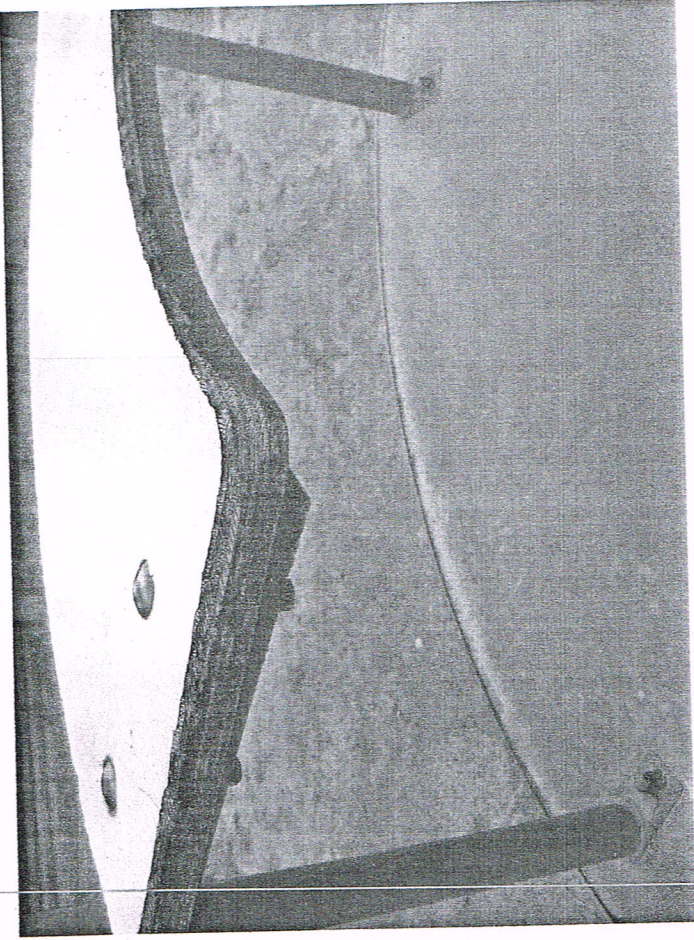

15

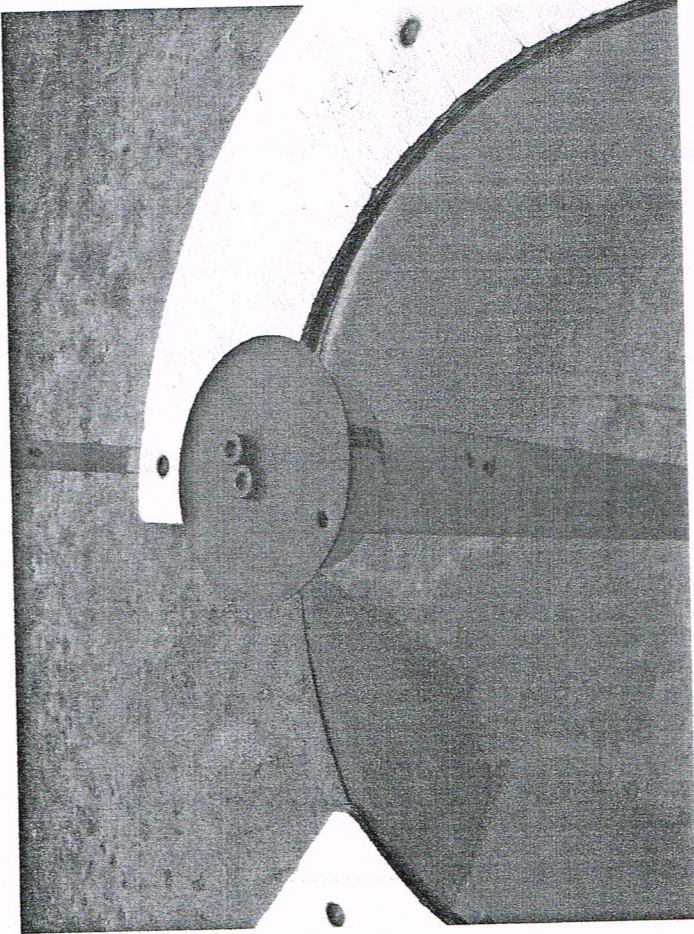
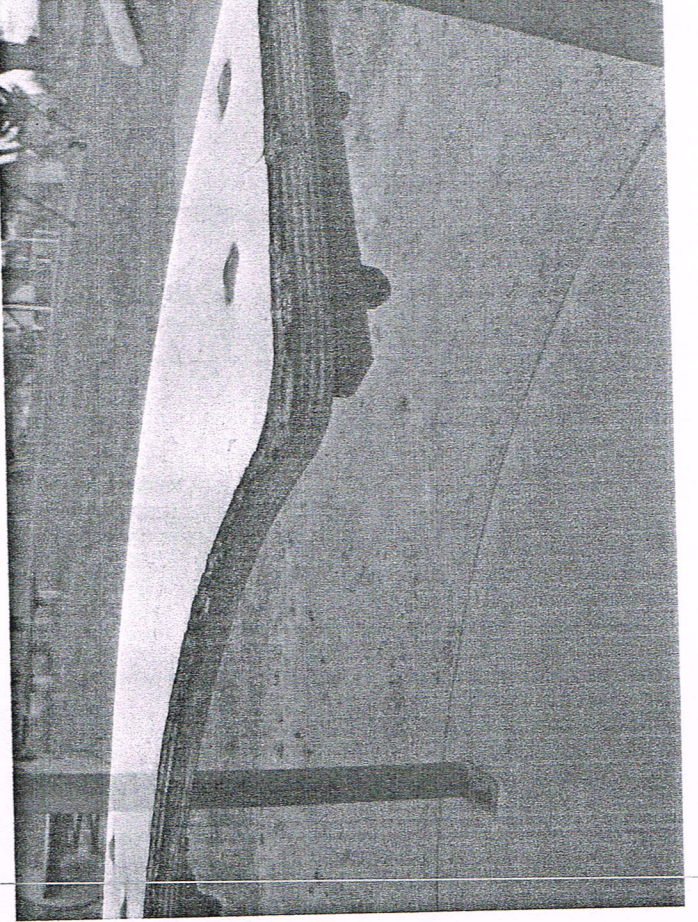

13



16

GMINA GALEWICE
ul. Wieluńska 5
98-405 Galewice
REGON 250855073
NIP 9970132876
Nr 0003.2.82.2019

Galewice, dnia 2019-12-12

**Pan
Jerzy Karsznia
Przewodniczący
Rady Gminy w Galewicach**

*dotyczy: wniosku Radnego Pana Tomasza Cieśli zgłoszonego na XVII Sesji Rady Gminy w Galewicach w dniu 04 grudnia 2019 roku w sprawie:
- utworzenia banku gruntów od osób prywatnych na terenie gminy Galewice. Wniosek stanowi załącznik do protokołu.*

W odpowiedzi na wniosek Radnego Pana Tomasza Cieśli informuję, że podczas modyfikacji strony internetowej Gminy Galewice zostanie dodana nowa (specjalistyczna) zakładka p.n. "Baza ofert inwestycyjnych" w której będą zamieszczane oferty lokalizacyjne gruntów.

WÓJT GMINY

Piotr Kołodziej

Otrzymują:

1. Pan Tomasz Cieśla Radny Rady Gminy w Galewicach.
2. a/a.

Sp: Janek

GMINA GALEWICE
ul. Wieluńska 5
98-405 Galewice
REGON 250855073
NIP 9970132876

Galewice, dnia 13.12.2019 r.

Nr 0003.2.83.2019

**Pan
Jerzy Karsznia
Przewodniczący
Rady Gminy w Galewicach**

dotyczy: wniosku Sołtys Sołectwa Pędziwiatry Pani Mirosławy Karsznii zgłoszonego na XVII Sesji Rady Gminy w Galewicach w dniu 04 grudnia 2019 roku w sprawie:

- zebranie i utwardzenie poboczy i dokończenie drogi asfaltowej w miejscowości Pędziwiatry.

W odpowiedzi na wniosek Sołtys Sołectwa Pędziwiatry Pani Mirosławy Karsznii informuję, że prace związane z utwardzeniem poboczy będą realizowane w ramach bieżącego utrzymania dróg po nowym roku, gdy zostanie rozstrzygnięty nowy przetarg na dostawę i zakup kamienia. Informuję również, iż dokończenie drogi asfaltowej w miejscowości Pędziwiatry jest zadaniem inwestycyjnym, które powinno zostać ujęte w budżecie, jednak z powodu wcześniej powziętych zadań nie można było zawrzeć go w budżecie na 2020 rok. W związku z powyższym dokończenie drogi asfaltowej w miejscowości Pędziwiatry znajdzie się w propozycjach do budżetu na 2021 rok.

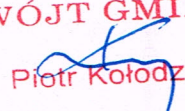
WÓJT GMINY

Piotr Kołodziej

Otrzymują:

1. Pani Mirosława Karsznia Sołtys Sołectwa Pędziwiatry
2. A/a

*Spożył
Kuberk.*